

¿Qué hay de nuevo?

SEE Electrical Expert V4R3 Service pack 3

Tabla de contenidos

| | |
|--|---|
| ¿Qué hay de nuevo? | 1 |
| I. Nuevas características..... | 3 |
| I.A. Posibilidad de asignar atributos y textos como traducibles | 3 |
| I.B. Posibilidad de ordenar los cables por etiqueta en EDE | 6 |
| I.C. Nuevas funciones en el Explorador de configuraciones de entrada/salida de PLC | 6 |
| II. Mejoras en proceso y características existentes | 7 |
| II.A. Método de Importación de DXF/DWG..... | 7 |
| II.B. Editor de símbolos | 7 |
| II.C. Explorador de configuraciones de entrada/salida de PLC | 8 |
| II.D. API:..... | 8 |

I. Nuevas características

I.A. Posibilidad de asignar atributos y textos como traducibles

La opción "**Traducible**" ha sido añadida en:

- los diálogos particulares para cambiar las propiedades de:
 - ✓ un atributo

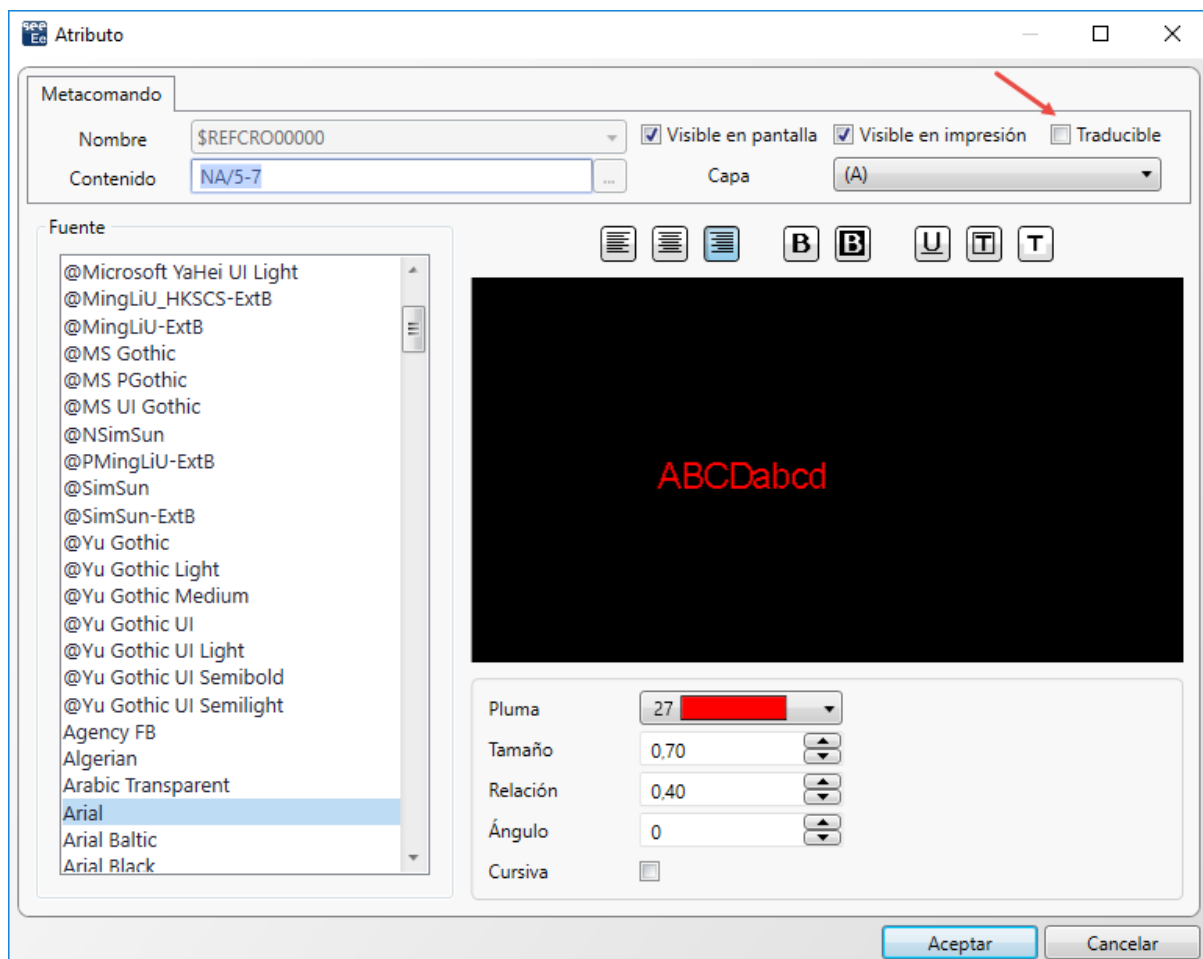

- ✓ un texto

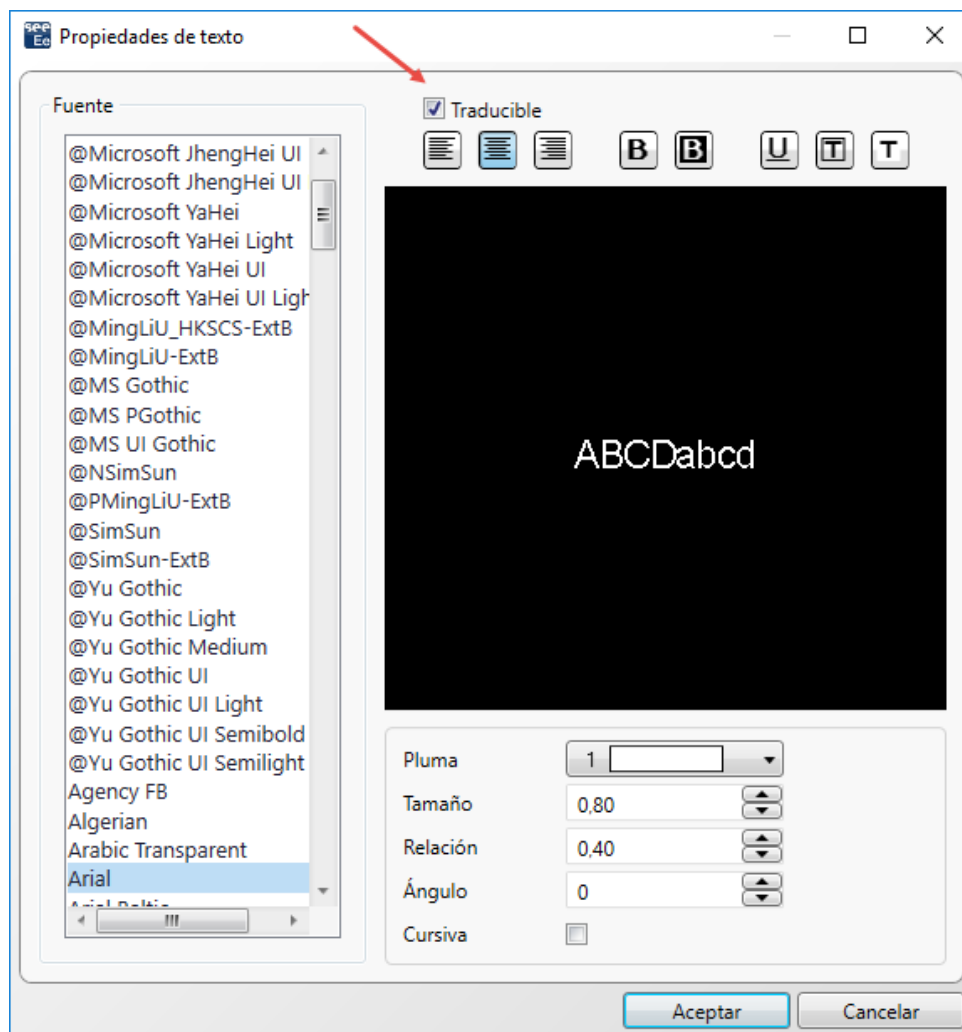

- ✓ varios atributos y/o textos (en una selección múltiple respectiva):

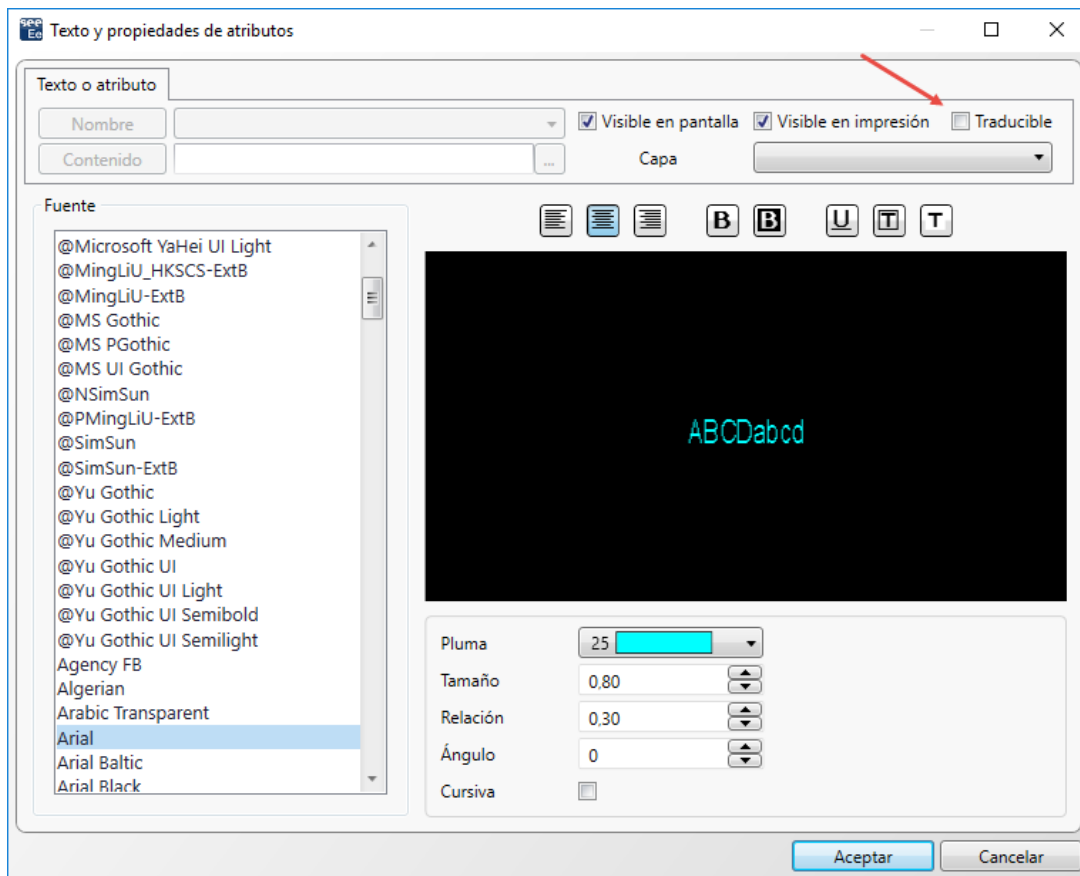

- el diálogo **Referencias de símbolo** que contiene todos los atributos de un símbolo dado le permite cambiar sus propiedades de texto:

| Nombre de atributo | <input checked="" type="checkbox"/> Visible en p: | <input checked="" type="checkbox"/> Visible en in | <input checked="" type="checkbox"/> Traducible | Capa | |
|-----------------------|---|---|--|------|--------|
| Designación o func... | <input type="checkbox"/> | <input type="checkbox"/> | <input checked="" type="checkbox"/> | (B) | Change |
| Designación o func... | <input type="checkbox"/> | <input type="checkbox"/> | <input checked="" type="checkbox"/> | (B) | Change |
| \$PL:1 | <input checked="" type="checkbox"/> | <input checked="" type="checkbox"/> | <input type="checkbox"/> | (A) | Change |
| \$PL:2 | <input checked="" type="checkbox"/> | <input checked="" type="checkbox"/> | <input type="checkbox"/> | (A) | Change |
| \$PL:3 | <input checked="" type="checkbox"/> | <input checked="" type="checkbox"/> | <input type="checkbox"/> | (A) | Change |
| \$PL:4 | <input checked="" type="checkbox"/> | <input checked="" type="checkbox"/> | <input type="checkbox"/> | (A) | Change |
| \$FUNCION | <input checked="" type="checkbox"/> | <input checked="" type="checkbox"/> | <input type="checkbox"/> | (A) | Change |
| \$LOCALIZACION | <input checked="" type="checkbox"/> | <input checked="" type="checkbox"/> | <input type="checkbox"/> | (A) | Change |

I.B. Posibilidad de ordenar los cables por etiqueta en EDE

En la pestaña **Cables / Hilos** del diálogo **Opciones**, el valor "Etiqueta" ha sido añadida a la lista desplegable para selección de una opción para cables visualizados en el *Explorador de datos eléctricos*.

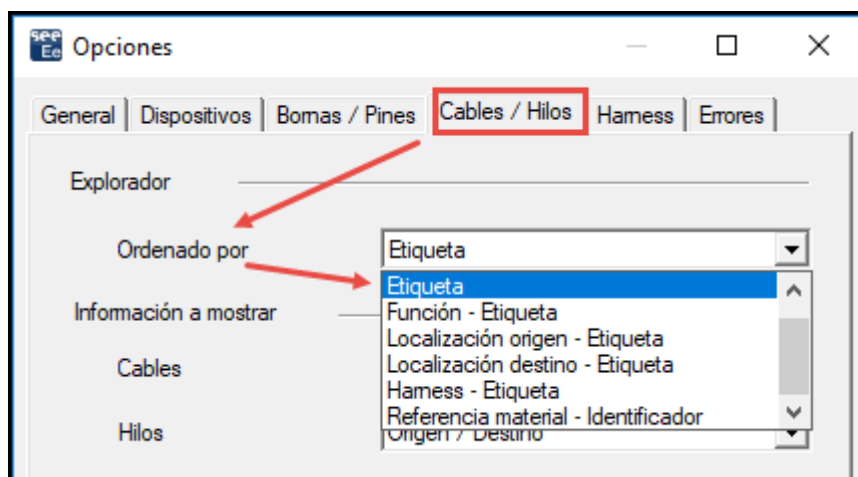

I.C. Nuevas funciones en el Explorador de configuraciones de entrada/salida de PLC

El diálogo se visualiza durante la importación de configuraciones de PLC que ya existen. Este enlista las configuraciones existentes y contiene los botones relevantes que le permiten:

- Añadir la configuración de PLC importada a la configuración respectiva ya existente;
- Sustituir una de las estaciones de PLC (después de una selección respectiva).
- Sustituir todas las estaciones de PLC.

II. Mejoras en proceso y características existentes

II.A. Método de Importación de DXF/DWG

En las tablas, disponibles dentro de las pestañas diferentes del método (incluyendo aquellos que se alcanzan a través del botón **Avanzado** en las pestañas **Capa** y **Símbolos**), el número máximo permitido de líneas para enlistar varias entidades ha sido aumentado a más de un mil.

II.B. Editor de símbolos

Los caracteres permitidos para introducción de datos en el campo del atributo "**Nombre de bloque DXF/DWG**" han sido aumentados para que ahora pueda:

- ✓ Introducir varios valores separados por coma;
Ejemplo: La entrada en el campo: "**Relé, Fusible, Motor**" significa que cualquier bloque DXF/DWG nombrado "Relés" o "Fusible" o "Motor" es aceptado.
- ✓ Use el carácter de asterisco ("*") al inicio o/y al final de un nombre de bloque, para indicar que los dígitos se aceptan en la posición respectiva - es decir al inicio o/y al final del nombre referido.
Ejemplo 1:
La entrada: "**Relé***" significa que cualquier bloque DWG nombrado de la siguiente manera: "Relé", "Relé_1", "Relé_2", "Cualquier relé", etc. es aceptado.
Ejemplo 2:
La entrada: "***Fusible**" significa que cualquier bloque nombrado de la siguiente manera: "1_Fusible", "2_Fusible", "", "Cualquier fusible", etc. es aceptado.
Ejemplo 3:
La entrada: "***Motor**" significa que cualquier bloque nombrado de la siguiente manera: "1_Motor", "2_Motor", "", "Cualquier motor", etc. es aceptado.

Usando el carácter de asterisco y una coma en una entrada particular del campo "**Nombre de bloque DXF/DWG**" también es posible, por supuesto. Por ejemplo, al introducir "**Relé*, *Fusible**" significa que cualquier bloque DWG nombrado "Relé", "Relé_1", "Relé_2", "Cualquier relé", "1_Fusible", "2_Fusible", "", "Cualquier fusible", etc. es aceptado.

II.C. Explorador de configuraciones de entrada/salida de PLC

- ✓ Usted también es permitido a importar un archivo de Access (archivo de tipo MDB) que contiene una configuración en formato "IGE".
- ✓ Los menús contextuales han sido simplificados: cada menú que contenía un comando/opción singular ha sido movido al menú contextual en el nivel superior.
- ✓ El plugin de PLC, que le permite implantar un canal manualmente, ha sido actualizado para el nuevo archivo de configuración: APIGENERATION.XML sea posible a ser leído (el archivo usado en las versiones previas era: GENFOL.MDB)

II.D. API:

A través de API, ahora es posible extraer los archivos XML en que los códigos de material particulares, existentes (usados) en el proyecto, se guardan.